

Velkommen til Brother's Keeper 6 for Windows!

Det kan være at du har mottatt en Installasjons-CD eller CD/minnepinne/hentet fra internett med programmet. Dette dokumentet følger med Installasjons-CD fra Produsenten og ligger også tilgjengelig på

<http://www.bkwin.info/>

Det er i utgangspunkt to hoved rutiner for installering av og installasjon av programmet.

Innhold

NEDLASTING AV PROGRAM ELLER MOTTATT CD (IKKE FRA PRODUSENT)	1
Installasjon av programmet kopiert til en CD	1
Installasjon av programmet fra nedlastet fil fra Internett	2
INSTALLASJON AV PROGRAM FRA EN INSTALLASJONS-CD	3
SELVE INSTALLASJONEN AVPROGRAMMET	5
Oppstart av BK.....	8
Legg inn Registrering-ID og Passord.....	9
Oppsett av programmet.....	9
Datoformat	9
Åpne og opprette database	10
Legg inn dine data i programmet	10
Feil og behov for bistand.....	11

NEDLASTING AV PROGRAM ELLER MOTTATT CD (IKKE FRA PRODUSENT)

Installasjonen av selve programmet er likt men forløpet kan være litt forskjellig om du har

- Mottatt CD fra produsenten
- programmet mottatt på annen måte

Installasjon av programmet kopiert til en CD

I enkelte tilfeller har du fått utlevert en CD fra noen du kjenner eller på et kurs eller en annen måte. Denne CD setter du inn i CD-stasjonen. Da dette er en vanlig CD og ikke inneholder noen andre programvarer starter ikke denne CD opp automatisk.

Du må derfor finne programvaren

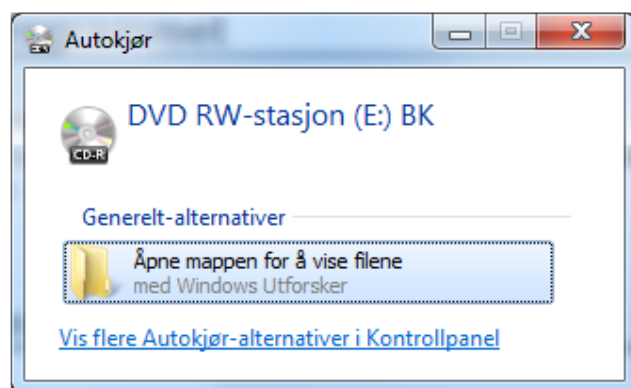

Du får så denne oversikten

Navn	Dato endret	Type	Størrelse
Filer på platen nå (1)			
 bksetup6	14.10.2010 08:28	Program	31 660 kB

Installasjonsfilen som du skal bruke heter **bksetup6.exe**
og prosessen videre blir som under **Selve installasjonen av programmet**

Installasjon av programmet fra nedlastet fil fra Internett

Du har hentet programmet fra Internett og lagret det på din PC. Det kan variere hvor PC-en legger slike programmer så det kan være fornuftig å følge med om plasseringen. Ofte kan den plasseres under nedlastinger.

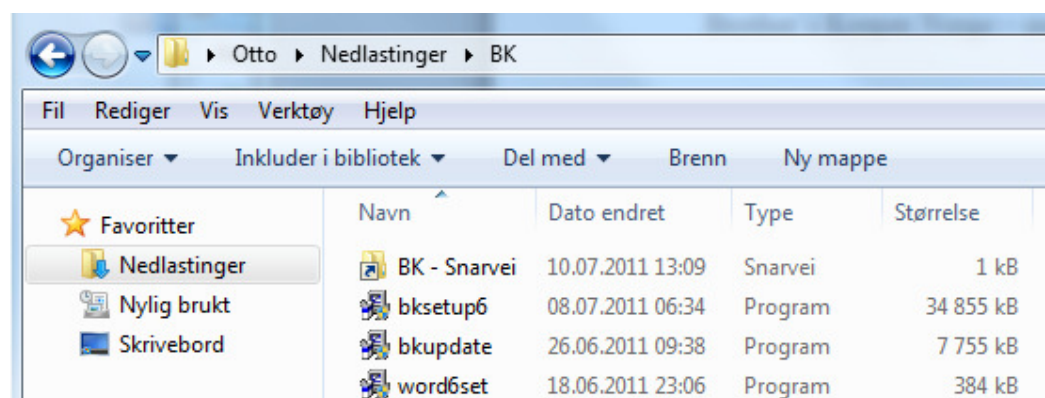

Installasjonsfilen som du skal bruke heter **bksetup6.exe**

Prosesen videre blir som under **Selve installasjonen av programmet**

Det er også mulig å starte installasjonen direkte fra nettet i stedet for først å lagre filen på PC-en

INSTALLASJON AV PROGRAM FRA EN INSTALLASJONS-CD

Du setter CD inn i CD-stasjonen og maskinen starter selv opp og vil etter kort tid vise deg

Du har satt inn CD-en og er nå klar til installasjon av programmet. Du får automatisk en meny for veiledning av installasjon av programmet.

Etter at CD-en er satt i maskinen får du frem dette vindu



Du velger **Kjør cdmenu.exe**

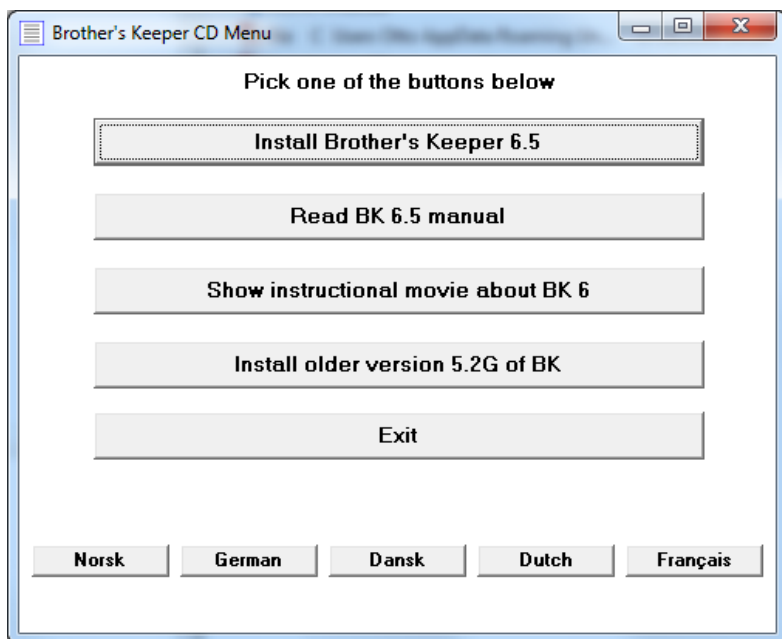

Her velger du **Norsk** for bruk under installasjonen.



Deretter velger du **Installasjon Brother's Keeper 6.5**. Installasjonen er enkel og som de fleste program. Programfilene vil bli plassert i de mapper som er satt til det på din PC. Dette trenger du ikke tenke på. Resten av installasjonen er beskrevet under **Selve installasjonen av programmet**.

Annet på CD-en

På installasjons-CD-en og også på nettet finnes den beskrivelse som du nå leser. Det er en PDF fil som du kan lese uavhengig av installasjonen

Der er også noen enkle vidiofilmer for enkelte tema.

Velger du å åpne Veiledningen på CD-en går det normalt veldig greit. Men det kan være at enkelte ikke har installert en leser for PDF filer og da vil du kunne få

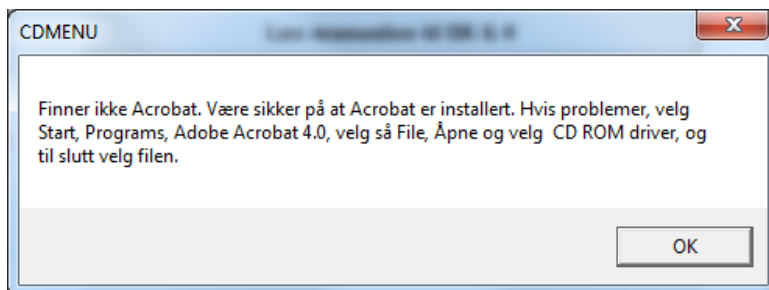

Her er flere valg. Denne veiledningen finner du også på CD-en som det nederste valget. Valget krever at du har installert en PDF-leser, f.eks. Acrobat Reader. Dette programmet er med på denne CD-en, men bør oppdateres til nyere versjon. En PDF-leser er i dag et nesten obligatorisk program på alle PC-er.

SELVE INSTALLASJONEN AV PROGRAMMET

Fra CD-en du har satt inn vises skjerm som ovenfor. Her velger du **Norsk** og denne skjermen kommer da frem og du er klar til installasjon.

Når du så klikker **Installer Brother's Keeper 6.5** (eller på **bksetup6.exe** via Windows Utforsker for de som ikke har Installasjons-CD) vil installasjonen starte. I noen tilfeller får du spørsmål om dette er et sikkert program. Underveis får du noen spørsmål. Et av disse kan være et spørsmål om at dette er et ukjent program for Windows og PC-en. Svar **Tillat**.

Til dette kan du svare positivt og selve installasjonen starter. Første informasjon som vises er



Straks etter kommer dette bildet opp, hvor det vanligvis er markert Norsk. Det relaterer seg til din PC og ikke til programmet. Det bare angir hvilket språk som i hovedsak kommer til å vises på de neste installasjonsbildene.

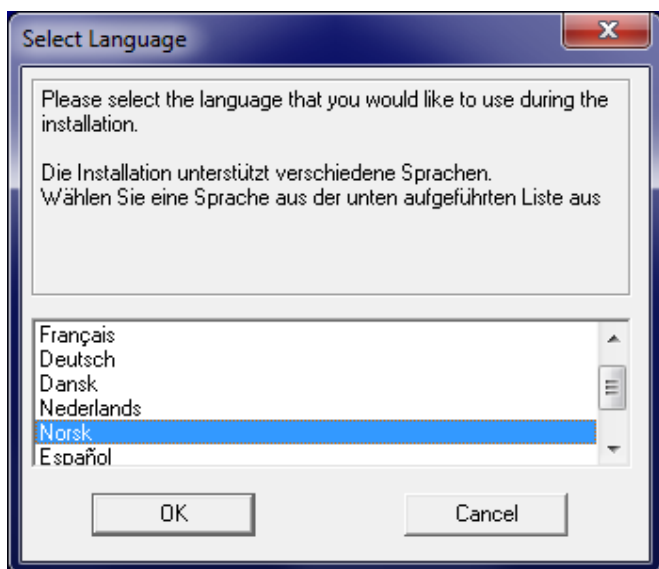

Deretter får du opp et installasjonsvindu hvor du kan velge det språk som du vil bruke for installasjonen av selve programmet. Dette er for installasjonen og ikke for oppsettet av Brother's Keeper. Har du norsk PC, vil det være markert **Norsk** settes automatisk til Norsk.

Klikk på **OK** og du er klar til å foreta installasjonen. Du ser at nå er det en installasjonsprosess til BK som er startet. Under veis får du en del spørsmål, men her velger du **Neste** eller **Next** helt til du kommer til valget hvor du velger hvilke språk du vil installere.

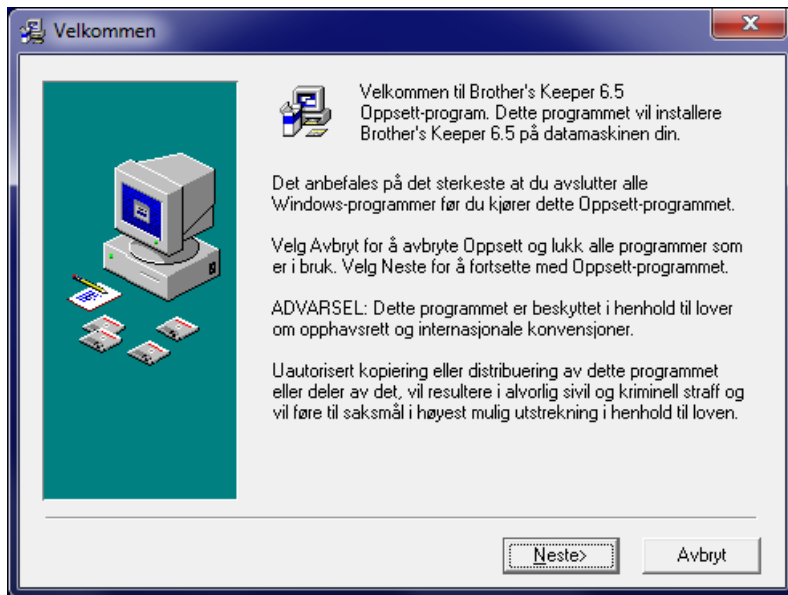

I de etterfølgende vinduer velger du Neste/Next hel til du kommer til

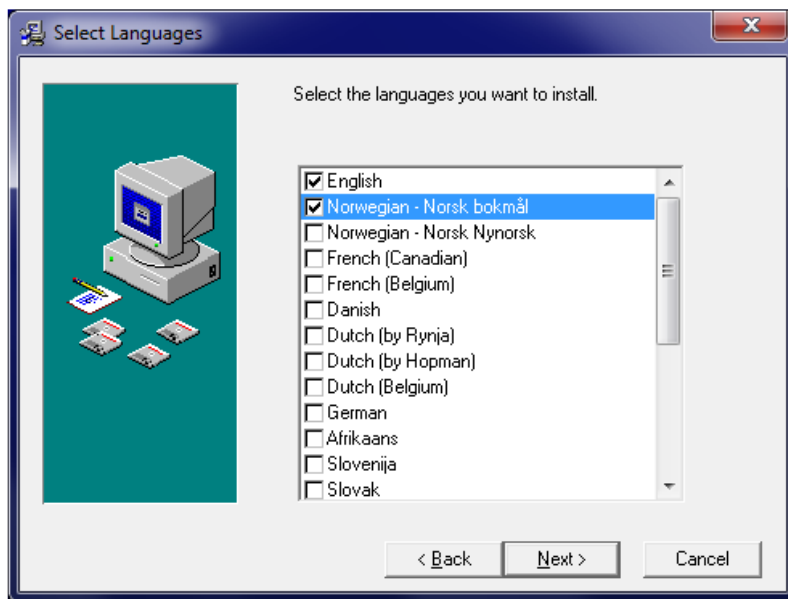

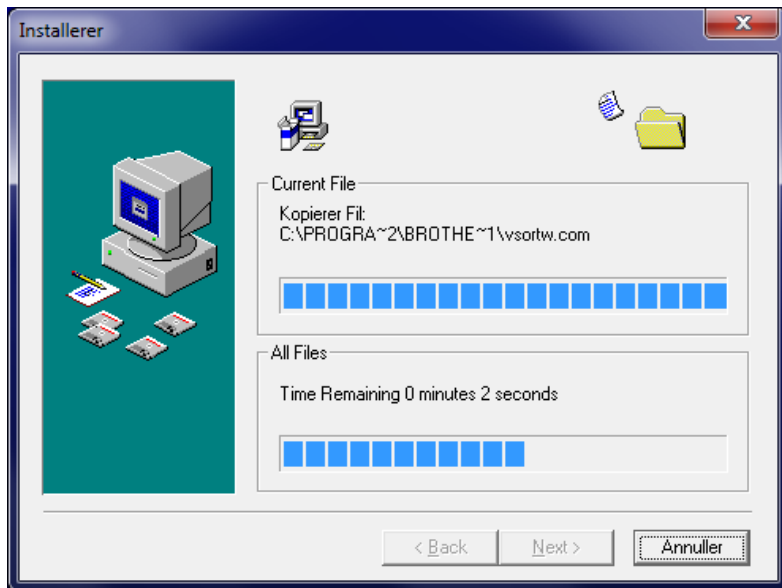

Velg her **Engelsk** og norsk (bokmål/nynorsk) og de andre språk du vil bruke. Installasjonen er enkel. Og starter opp.

Her velger du nå de språk du vil installere. Klikk Neste/Next

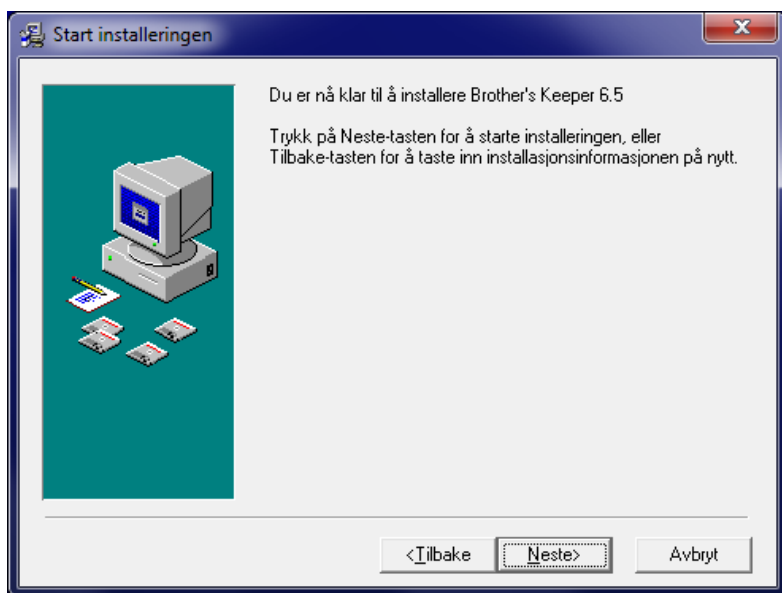

Installasjonen starter opp og pågår til dette skjermbildet kommer



Når installasjonen er ferdig får du beskjed om at installasjonen er **Ferdig** og velg så **Avslutt**. Det kan være at du underveis må godkjenne at dette er et godkjent program. Etter at installasjonen er ferdig er du tilbake til **Skrivebordet** på din PC og du ser at det er kommet et ikon  på arbeidsflaten.

Oppstart av BK

Du har nå  (ikon) på arbeidsflaten din på PC-en. Klikk på ikonet og du får frem

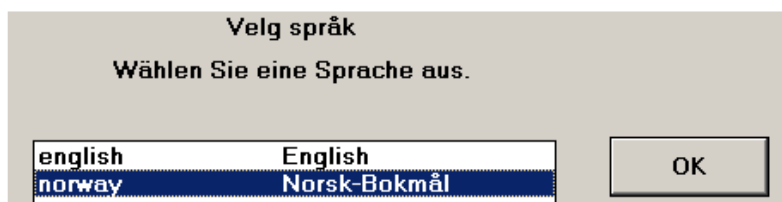

Dette startbildet viser alle språk du har installert. Det språket du vil starte med nå, markerer du. Når du bruker programmet, kan du enkelt skifte til et av de andre språkene du har installert. Her velger du **Norsk** og klikk **OK**.

Du hopper til

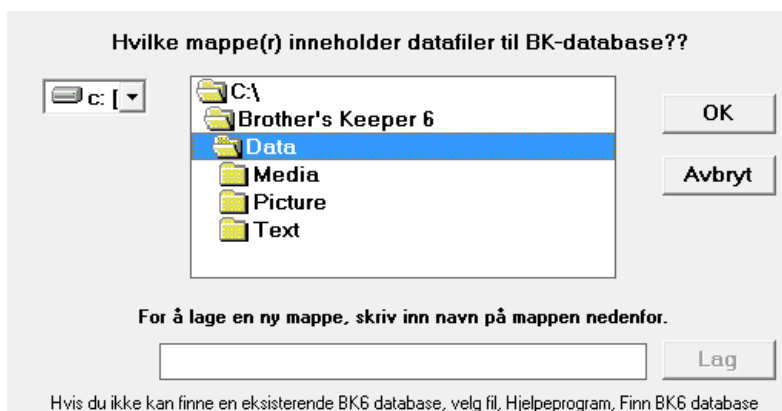

Her svarer du **OK** eller i det hvite feltet skriver inn et navn og trykker **Lagre** for klart å identifisere hvor du har laget en database med dine personlige opplysninger om slekten ligger. (Dette vil vises nederst på Velkomstbildet til BK). Navnet hvor databasen din ligger står nederst på forsiden av programmets første side.

Skjermbildet som nå vises forteller deg at du bør gå til **Fil/Oppsett av BK**. Det meste av oppsettet er satt som en standard, men det kan være at du ønsker å endre noe. Trykk **<F1>** og du vil få forklaring for alle skjermbildene i programmet. Det kan være fornuftig å ta den tiden som trengs for å se gjennom disse forklaringene, da du sikkert kommer tilbake til oppsettet av programmet ved senere anledning.

Hvis du nå bruker Brother's Keeper for første gang, les dette:
Ønsker du annet språk enn Norsk, trykk på F5 eller velg Hjelp. Endre Språk.
Hvis du ikke bor i USA, velg Fil. Oppsett av BK og velg Datoformat.
NB: Programmet leveres med Amerikansk standard, også for dato.
Dette endrer du til norsk: VELG Fil, Oppsett av BK, Datoformat.

Du får frem muligheten til å sette opp programmet: når du har valgene foran deg, trykk **<F1>**. Følg skjermbildene i veiledningen og du har et perfekt utgangspunkt for å starte og arbeide med BK. Det eneste du trenger er å fortelle programmet at du har en registrert versjon. Gå til menylinjen øverst til høyre på skjermen og velg **Hjelp/Registreringsnummer** og legg inn registreringsnummer og passord. Trykk **OK**. Det bekreftes at innlagt data er riktig

Legg inn Registrering-ID og Passord

Sammen med programmet fikk du en manual. På innsiden av omslaget står det oppført et passord og bruker-ID. Under hjelp fra programmets forside finner du Registreringsnummer

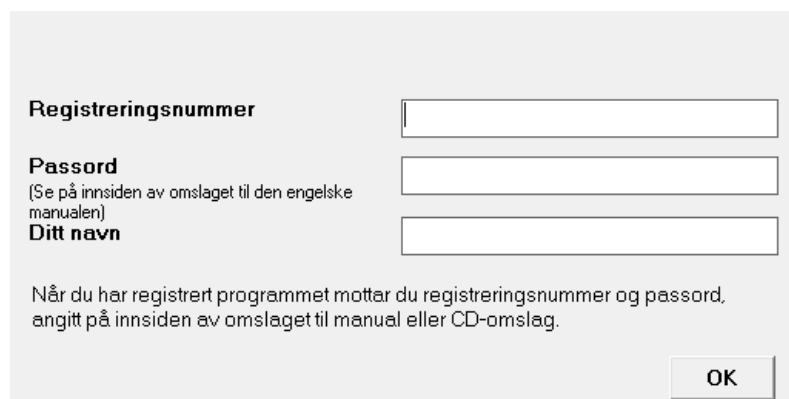

The screenshot shows a registration dialog box with the following elements:

- Registreringsnummer**: A text input field.
- Passord**: A text input field with a note below it: "(Se på innsiden av omslaget til den engelske manualen)".
- Ditt navn**: A text input field.
- A paragraph of text: "Når du har registrert programmet mottar du registreringsnummer og passord, angitt på innsiden av omslaget til manual eller CD-omslag."
- An **OK** button at the bottom right.

Oppsett av programmet

Programmet er satt opp med et standardvalg for de fleste kriterier. Imidlertid kan du justere disse og i tillegg sette dine egne valg. En anbefalt løsning er å bruke standarden til å begynne med. Gå til øverst venstre og Velg Fil og deretter Oppsett. Når dette skjermbildet er på skjermen, trykk <F1> og du har kopi av alle skjermbilder med forklaring for de valgene som er satt og for dine ekstra valgmuligheter.

Datoformat

Programmet er ferdig oppsatt med datoformat 8 som betyr at du skriver inn f.eks. **17 mai 1814** eller **17051814** direkte i datofeltet. Skriver du inn **17051814** blir dette automatisk omformet til **17 mai 1814**. Programmet behandler datoen riktig. Dette er viktig for bl.a. kalkulering av alder, fødselsdager etc. I utskriftene vil datoen bli presentert som **17 mai 1814** (Merk at du ikke bruker punktum etter 17). Alle datofelt har plass til 15 karakterer. Du skriver inn dato enten i tallformat eller som en blanding av tall og bokstaver.

Det anbefales at du bruker et format, f.eks. slik programmet er satt opp. Du kan skrive inn dato annerledes enn dette oppsettet, men det vil da gjerne gi seg utslag i enkelte feilresultater. Skriver du inn en dato "feil" slettes den ikke, men programmet vil behandle datoen slik den er registrert og kan gi et feil resultat. Du bør derfor skrive inn og registrere dato som beskrevet her og i hjelpefilen.

Ønsker du å bruke annet datoformat, må dette endres under Oppsette av BK. Les også i hjelpefilen om dette.

Har du PC som ikke er satt opp etter norsk standard kan datoformatet bli annerledes. Ser du dette kan det være lurt å kontrollere datoformatet som er satt under Oppsett av BK. Hvis du **må** endre datoformatet er dette beskrevet i hjelpefilen <F1>.

Er det ikke overensstemmelse mellom formater du har valgt og det du skriver inn, vil programmet bl.a. ikke være i stand til å kalkulere alder på personer. I tillegg vil det gi uriktig resultat i GEDCOM.

Hvis du ikke er sikker på datoen, bør du allikevel registrere det du har og legge til tilleggsinformasjon. Dette gir bedre informasjon enn ingen ting. Du kan legge til tilleggsinformasjon i datofeltet med disse forkortelsene

OMK = omkring
FØR = før

CA = cirka
ETT = etter

Vet du at en person døde før 15 mars 1920, kan du skrive inn FØR 15031920 og programmet vil konvertere det til **før 15 mar 1920**. Forkortelsene (OMK, CA, FØR og ETT) skrives med store/må bokstaver foran datoen. Det er i **Rediger** og skillekort for **Hendelser/Fakta** datoer er mest aktuelt.

Du kan også legge inn dato med dobbelt angitt år, f.eks. 15 mar 1680/81 men anbefales bruk av datospenn.

Skal du angi en tidsperiode, f.eks. mellom 20 jun 1914 og 15 aug 1916, plasser markøren i datofeltet og dobbeltklikk i datofeltet. Du kommer til et eget vindu som forenkler innlegging av **datospenn** eller datoer som ikke er helt klart definerte.

Her får du to valg:

- Hendelsen mellom to datoer; hendelsen i tiden mellom 1960 og 1970
- Startdato og sluttdato; hendelsen skjedde i tidsrommet fra 1960 til 1970

I Rediger og rapporter vil begge datospenn vises som 1960 - 1970

Enkelte ganger (spesielt i bygdebøker) er opplysninger om dato og årstall ikke tilgjengelig ved død, og man må stipulere denne informasjonen.

Åpne og opprette database

Første gang du starter programmet lages automatisk en database. Denne databasen opprettes og legges på C:\Brother's Keeper 6\Data

Ønsker du å opprette en ny database et annet sted, velg **Fil** fra menylinjen i Hovedmenyen og deretter **Åpne/Opprette database**. Trykk deretter **<F1>** og du har hele forklaringen på hvordan du gjør dette.

Bruk ikke våre nordiske bokstaver eller aksentuerte tegn i mappenavn. Programmet vil vanligvis gi en advarsel hvis du forsøker å lage en slik database.

Alle datafiler legges i DATA (Hoved mappe for dataene). Det lages også tre undermapper som benevnes Picture (bilder), Media (Mediefiler) og Text (eksterne tekstfiler), mer om dette er forklart i hjelpefilen under Rediger

Legg inn dine data i programmet

Det er egentlig bare via Registreringsbildet du kan legge inn data. Etter at programmet er installert starter du registreringsbildet ved å trykke på  (Ikon) på arbeidsflaten på din PC og BK starter.

Du er nå inne i Registrer og kan starte med å registrere din slekt. Men nå kan det være fornuftig å trykke **<F1>** for å få frem Hjelpefilen. Du får frem denne og ved å velge **Hvordan bruke programmet** og lese litt av informasjonen allerede nå, vil du få større glede av programmet.

Bruk **<F1>** og du får frem mange gode tips og hjelp underveis i bruk av BK.

Hjelp **<F1>** gir god hjelp i alle skjermbilder. Anbefales at du bruker **<F1>** ofte for å få med deg alle muligheter som finnes i programmet.

Installerte du flere språk, har du egen knapp i Hovedbildet for hvert installert språk. Disse vil virke som snarvei for skifte av språk.

Feil og behov for bistand

Feil kan oppstå, men årsaken er ikke alltid klar. Det kan være feil inntasting av data eller annen feil bruk av programmet, men også forhold utenfor programmet.

Ved problemer knyttet til utskrifter, datoer m.m., kan det være fornuftig å kontrollere om du har satt riktige valg under **Oppsett av BK**.

Programfeil gir feilmeldinger, selv om årsaken er forårsaket av andre program.

En rekke informasjon er tilgjengelig på <http://www.bkwin.info/> hvor du også kan finne tips og råd.

Her finnes også oversikt over faddere for programmet.

To:	<input type="text" value="BK5forum-L-request@rootsweb.com"/>
Subject:	<input type="text" value="subscribe"/>
Cc:	<input type="text"/>
Bcc:	<input type="text"/>
Persona:	<input type="text" value="otjoerge"/> From:
Text:	<input type="text" value="Attachments"/>

BK-Nordic er en e-postliste for brukere av programmet, hvor siste nytt om programmet annonseres og hvor bruker kan stille spørsmål og få hjelp.

For å bli med på **BK-Nordic**, skriv **subscribe** i tema/subject og i tekstfeltet og send e-posten som ren tekst til

BK5forum-L-request@rootsweb.com

Du får en e-post på norsk og engelsk som bekreftelse på at du er med på e-postlisten, i BK-Nordic for Skandinaviske brukere av Brother's Keeper.

subscribe

Ved å gå fra programmets **Velkomstbilde** og her velge **Hjelp / Assistanse** (oppe fra Høyre) får du tilgjengelig flere alternative muligheter for hjelp. Hvis du ikke bruker **BK-Nordic**, kan et alternativ være å prøve bkassistanse@norway.online.no

Trykk <F1> hvor du enn er i programmet og velg **Assistanse** eller internett, Her er aktive linker som kobler direkte til internett om du bruker dette. Flere steder i programmet eller hjelpefilen er det linker som du kan trykke på og du hopper enten til et annet sted i hjelpefilen, aktiverer ditt e-postprogram eller går til en aktuell side på internett.

Innlegg eller meldinger til e-postlisten (som leses av mange) sendes til "BK-Nordic" BK5forum@rootsweb.com Men det forutsettes at du er medlem av epostlisten hvor du skriver **Subscribe** i tema/subject og tekstfeltet og sender e-port-meldingen som ren tekst til BK5forum-L-request@rootsweb.com Du er da med i den Norske e-postlisten for Skandinaviske brukere av Brother's Keeper; en liste hvor alle hjelper alle.

For støtte i Norge finnes en rekke faddere rundt om i Norge, se i programmet under assistanse eller på <http://www.bkwin.info/> hvor det er mye hjelp direkte til programmet og også en rekke faddere som hjelper til.